

## Instrucțiuni pentru completarea fișierului smart pdf "Anexa 1 - Cerere de finanțare\_I7\_Axa 1" și pentru încărcarea acestuia în platforma PNRR

### 1. Completarea fișierului Smart PDF "Anexa 1 - Cerere de finanțare\_I7\_Axa 1"

Acest document oferă sprijin pentru completarea formularului smart pdf "Anexa 1 - Cerere de finanțare\_I7\_Axa 1".

#### **! ATENȚIE !**

**Completarea cererii de finanțare se va realiza utilizând exclusiv aplicația Adobe Acrobat Reader (actualizată).**

**Depunerea unui formular al cererii de finanțare alterat\* sau modificat, ce nu respectă formatul electronic pus la dispoziție de către MIPE pe site-ul oficial, va conduce la neeligibilitatea proiectului și emiterea deciziei de respingere, fără posibilitatea redeunerii acestuia. Se va evita completarea formularului, printarea acestuia, scanarea și ulterior semnarea electronică a acestuia în vederea încărcării în platforma PNRR. Cererile depuse astfel vor fi respinse de la finanțare.**

***\*modificare care nu respectă forma inițială sau specificațiile stabilite și care poate duce la pierderea autenticității fișierului sau la invalidarea acestuia***

#### 1.1. Secțiunea B

La deschiderea fișierului, trebuie în primul rând să se bifeze una din cele 2 opțiuni :

#### **B. IDENTIFICARE SOLICITANT**

##### **B1. Tip solicitant:**

Unic

Parteneriat\*

*Se va selecta una dintre variante*

*\*Format din Constructor în calitate de lider și Instalator în calitate de partener*

*În cazul în care un operator economic aplică individual, acesta va selecta opțiunea "Unic" și trebuie să dețină active ambele coduri CAEN necesare, respectiv 4120 - Lucrări de construcții a clădirilor rezidențiale și nerezidențiale și 4321 - Lucrări de instalații electrice. Dacă operatorul economic nu deține ambele coduri CAEN active, este necesară selectarea opțiunii „Parteneriat” și încheierea unui acord cu un alt operator economic care deține codul CAEN lipsă.*

Urmează completarea câmpurilor obligatorii :

##### **B2. Date solicitant:**

**Denumire solicitant Unic/Lider**

*Se va completa cu denumirea completă a operatorului economic ce are calitatea de Solicitant Unic sau Lider de Parteneriat (după caz). În cazul Parteneriatului, societatea care are codul CAEN 4120 activ se va constitui ca lider de parteneriat.*

După completarea câmpului **Denumire solicitant Unic/Lider** se trece la completarea câmpului **Cod Unic de Identificare / Cod Identificare Fiscală**, câmp în care se va introduce CUI-ul sau CIF-ul solicitantului unic/liderului.

**Cod Unic de Identificare / Cod Identificare Fiscală**

Se va introduce CUI-ul sau CIF-ul solicitantului unic/liderului.

Acest câmp are o validare care nu va permite introducerea unui CUI greșit, caz în care va afișa un mesaj de atenționare pentru a introduce un CUI valid.

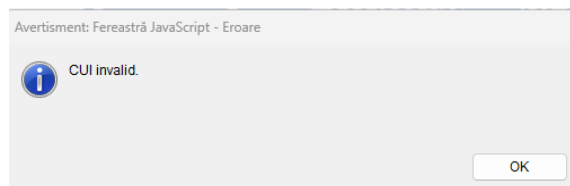

În continuare se va completa tabelul privind **Profit net/pierdere netă exercițiu financiar an anterior** și **Cifra de afaceri**, tabel în care pentru câmpul **Profit net/pierdere netă** se pot introduce și valori negative pentru cazul în care în anul anterior au fost înregistrate pierderi. În câmpul **Cifra de afaceri** se pot introduce doar valori pozitive, ca în exemplul următor.

Cod CAEN	Data autorizării codului CAEN	Profit net/pierdere netă exercițiu financiar an anterior	Cifra de afaceri
Se va menționa codul CAEN activ relevant al solicitantului unic sau al liderului de parteneriat (4120/ 4120 și 4321).	Se va interoga în baza de date a ONRC data activării codului CAEN relevant (4120 și/sau 4321).	Se va completa cu profitul sau pierderea netă a solicitantului unic sau liderului de parteneriat raport/ă pentru exercițiul financiar din anul anterior.	Se va completa cu cifra de afaceri a solicitantului unic sau liderului de parteneriat raportă pentru exercițiul financiar din anul anterior.
4120, 4321		-125.265	12.365.478

Câmpurile **Experiență/Maturitate** nu se vor completa, acestea prelua informații printr-o conexiune la platforma ONRC.

Experiență / Maturitate în funcție de data înregistrării codului CAEN 4120 (\*):

\*durată exprimată în ani, raportată între data activării codului CAEN 4120 și data deschiderii apelului de depunere a cererii de finanțare

Experiență / Maturitate în funcție de data înregistrării codului CAEN 4321 (\*\*):

\*\*durată exprimată în ani, raportată între data activării codului CAEN 4321 și data deschiderii apelului de depunere a cererii de finanțare

În secțiunea **Adresă sediu social** înainte de completarea câmpului **Localitate** să vă asigurați că aveți completat câmpul **Județ**. În cazul în care nu vă găsiți localitatea în listă, încercați să introduceți comuna.

Adresă sediu social

În această secțiune dedicată sediului social, se vor completa/selecta acele informații relevante pentru sediul social al solicitantului unic sau liderului de parteneriat.

Regiune		Județ/Sector		Localitate		
Selectați o regiune		Selectați un județ		Selectați o localitate		
Cod poștal	Strada	Nr.	Bloc	Scara	Ap.	

Dacă satul nu se află în lista de localități, căutați comuna.

Câmpul Județ trebuie completat PRIMUL

În această secțiune, câmpurile **Cod Poștal, Telefon, E-mail** conțin verificări pentru a ajuta la completarea informațiilor corecte.

Regiune		Județ/Sector		Localitate	
<input type="text"/>		<input type="text"/>		<input type="text"/>	
Cod poștal	Strada	Nr.	Bloc	Scara	Ap.
<input type="text"/>	<input type="text"/>	<input type="text"/>	<input type="text"/>	<input type="text"/>	<input type="text"/>
Telefon		E-mail:			
(+40) <input type="text"/>		<input type="text"/>			

Pentru a avea o experiență mai plăcută în momentul completării cererii de finanțare, câmpurile **Data Nașterii** și **Cod Numeric Personal** au o verificare în ceea ce privește corespondența dintre data nașterii și cu datele din CNP, după cum se poate observa în următoarea imagine.

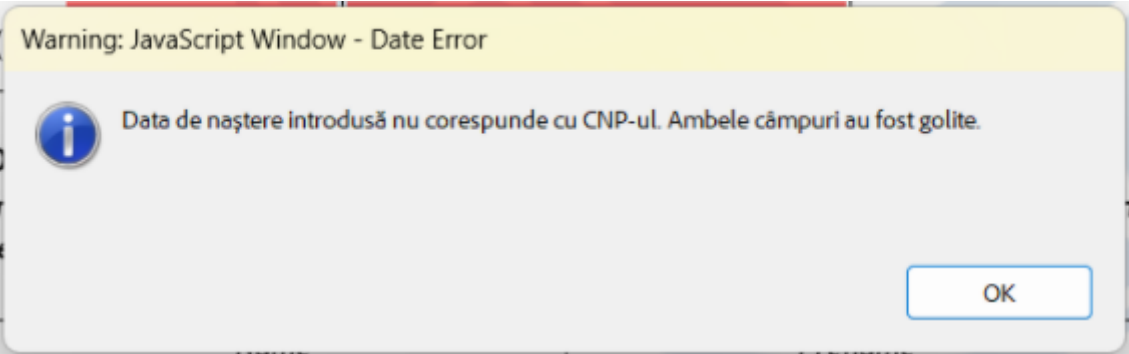

Data nașterii		Cod Numeric Personal	
14.08.2024		2921107 [redacted]	

Câmpurile **Seria, Nr, Eliberat la data de , de către, Valabil până la**, sunt câmpuri obligatorii. Nu se va permite editarea în aceste câmpuri, până când nu este selectată una din opțiunile :

B.I.	C.I.	Pasaport
<input type="checkbox"/>	<input type="checkbox"/>	<input type="checkbox"/>

Odată selectat **BI** sau **CI**, pentru câmpul **Seria**, se pot introduce doar maxim 2 litere. În caz contrar pe ecran se va afișa un mesaj de eroare:

Act de Identitate

B.I.	C.I.	Pasaport	Seria	
<input type="checkbox"/>	<input type="checkbox"/>	<input type="checkbox"/>	<input type="text"/>	<input type="text"/>

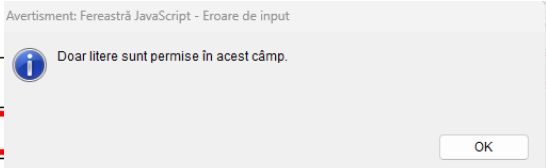

abil până la:

Dacă se selectează **Pașaport**, câmpul **Seria** devine inactiv și nu se completează, iar pentru câmpul număr se pot introduce maxim 9 caractere alfanumerice, însemnând litere și cifre. În caz contrar pe ecran se va afișa un mesaj de eroare.

Data nașterii		Cod Numeric Personal	
<input type="text"/>	<input type="text"/>	<input type="text"/>	<input type="text"/>

Warning: JavaScript Window - Eroare

Câmpul poate conține până la 9 caractere alfanumerice pentru pașaport.

OK

Act de Identitate				
B.I.	C.I.	Pasaport	Seria	Nr.
<input type="checkbox"/>	<input type="checkbox"/>	<input checked="" type="checkbox"/>	-	<input type="text"/>

Pentru următoarele câmpuri **Eliberat la data de** și **Valabil până la**, trebuie introdusă o dată respectând formatul de genul **ZZ.LL.AAAA** și pentru ușura completarea aceste câmpuri au verificări automate pentru a nu introduce date ale unor documente care nu mai sunt valabile, sau pentru a evita introducerea din greșeală ale unor date din viitor. În același timp se verifică și respectarea formatului specificat, **ZZ.LL.AAAA**.

Acrobat Reader

Acest câmp poate conține doar cifre și format de data ZZ.LL.AAAA

OK

Warning: JavaScript Window - Data Invalidă

Data nu poate fi din trecut. Vă rugăm să selectați o dată validă.

OK

B.I.	C.I.	Pasaport	Seria	Nr.	Eliberat la data de:	de către:	Valabil până la:
<input type="checkbox"/>	<input checked="" type="checkbox"/>	<input type="checkbox"/>	<input type="text"/>	<input type="text"/>	03.12.2024	<input type="text"/>	11.11.2024

Dacă la începutul cererii s-a bifat **Parteneriat**, în fișierul Smart PDF va apărea o nouă secțiune aferentă datelor pentru partener. Toate câmpurile din această secțiune au aceleași verificări aplicate precum cele din secțiunea **Lider/Solicitant Unic**.

Și (daca este cazul) - se activează în funcție de B1. Tip solicitant

Denumire Partener

Se va completa cu denumirea completă a operatorului economic ce are calitatea de Partener.

Cod Unic de Identificare / Cod Identificare Fiscală

Cod CAEN	Data autorizării codului CAEN	Profit net/pierdere netă exercițiul financiar anterior	Cifra de afaceri
Se va menționa codul CAEN activ relevant (4321) al partenerului.	Se va interoga în baza de date a ONRC data activării codului CAEN relevant (4321).	Se va completa cu profitul sau pierderea netă a partenerului raportată pentru exercițiul financiar din anul anterior.	Se va completa cu cifra de afaceri a partenerului raportată pentru exercițiul financiar din anul anterior.
4321	<input type="text"/>	<input type="text"/>	<input type="text"/>

Experiență / Maturitate în funcție de data înregistrării codului CAEN 4321 (\*):

\*durată exprimată în ani, raportată între data activării codului CAEN 4321 și data deschiderii apelului de depunere a cererii de finanțare

Adresa sediu social  
În această secțiune dedicată sediului social, se vor completa/selecta acele informații relevante pentru sediul social al partenerului.

Regiune		Județ/Sector		Localitate	
Selectați o regiune		Selectați un județ		Selectați o localitate	
Cod poștal	Strada	Nr.	Bloc	Scara	Ap.
<input type="text"/>	<input type="text"/>	<input type="text"/>	<input type="text"/>	<input type="text"/>	<input type="text"/>
Telefon		E-mail:			
(+40) <input type="text"/>		<input type="text"/>			

Date de identificare ale Reprezentantului legal:

În această secțiune dedicată reprezentantului legal, se vor completa/selecta acele informații relevante pentru reprezentantul legal al solicitantului unic sau liderului de parteneriat.

Nume	Prenume	Funcție
<input type="text"/>	<input type="text"/>	<input type="text"/>
Data nașterii	Cod Numeric Personal	
<input type="text"/>	<input type="text"/>	

Act de Identitate							
B.I.	C.I.	Pasaport	Seria	Nr.	Eliberat la data de:	de către:	Valabil până la:
<input type="checkbox"/>	<input type="checkbox"/>	<input type="checkbox"/>	<input type="text"/>	<input type="text"/>	<input type="text"/>	<input type="text"/>	<input type="text"/>

Câmpurile **Denumirea Băncii/Trezoreriei**, **Denumirea Sucursalei/Filialei**, **Adresa Băncii/Trezoreriei/Sucursalei**, **Cod IBAN**, **Titularul contului bancar**, sunt obligatorii de completat și pentru câmpul **Cod IBAN**, se face o verificare pentru corectitudinea datelor în primul rând pentru a avea numărul de 24 de caractere. Dacă este introdus un IBAN care nu corespunde cu regulile de verificare, va fi generat un mesaj de eroare.

**B3. Informații privind contul bancar al solicitantului/liderului de parteneriat**

Se vor completa informațiile solicitate pentru solicitantul unic sau liderul de parteneriat.

Denumirea Băncii/Trezoreriei	Denumirea Sucursalei/Filialei
<input type="text"/>	<input type="text"/>
Adresa Băncii/T	
<input type="text"/>	
Cod IBAN	
<input type="text"/>	

Avertisment: Fereastră JavaScript - Invalid IBAN

**i** IBAN-ul introdus nu este valid. Verificați și încercați din nou.

OK

**1.2. Secțiunea C**

În continuare la secțiunea **C1 Titlu Proiect** se completează titlul proiectului pe care îl înregistrați. Este un câmp obligatoriu și nu trebuie să rămână necompletat deoarece la validarea cererii va fi identificat în verificare.

**C1. Titlu proiect:**

Se va completa titlul proiectului.

La secțiunea **C3 Finanțări nerambursabile obținute sau solicitate** în cazul în care se va selecta opțiunea **"Da"** se va deschide un tabel precum cel din print screen-ul următor:

	Tip	Denumire Program Finanțare	Număr proiecte	Denumirea beneficiarului, Titlu Proiect și nr. contract de finanțare	Data finalizării	Valoarea nerambursabilă (EURO)
+	<input type="checkbox"/> National				<input type="checkbox"/> In derulare	
	<input type="checkbox"/> European				<input type="checkbox"/> Finalizat la data de:	
-	<input type="checkbox"/> International					

În primul rând în acest tabel trebuie selectat tipul de finanțare și trebuie completate informațiile menționate în tabel. Câmpul **Număr proiecte** permite doar introducerea unor caractere numerice, fără zecimale, dacă nu va respecta această regulă, pe ecran se va afișa un mesaj de eroare :

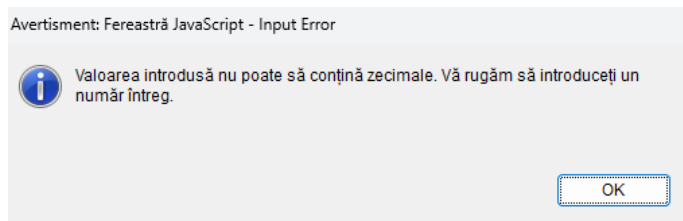

Dacă dețineți mai multe finanțări obținute, folosiți butonul **+** și se va genera o nouă înregistrare în tabel, iar dacă se dorește eliminarea unei înregistrări se apasă butonul **-**.

	Tip	Denumire Program Finanțare	Număr proiecte	Denumirea beneficiarului, Titlu Proiect și nr. contract de finanțare	Data finalizării	Valoarea nerambursabilă (EURO)
+	<input type="checkbox"/> Național				<input type="checkbox"/> În derulare	
	<input type="checkbox"/> European				<input type="checkbox"/> Finalizat la data de:	
	<input type="checkbox"/> Internațional					

Se apasă pe + pentru a se adăuga alte finanțări

Dacă a-ți adăugat o finanțare din greșeală, se apasă pe - pentru a șterge intrarea

Dacă se bifează **Finalizat la data de**, este obligatoriu să se completeze data finalizării și trebuie respectat formatul **ZZ.LL.AAAA** în același timp nu se poate introduce o dată din viitor pentru ambele cazuri dacă nu se respectă se vor afișa pe ecran un mesaj de eroare în funcție de ceea ce s-a completat :

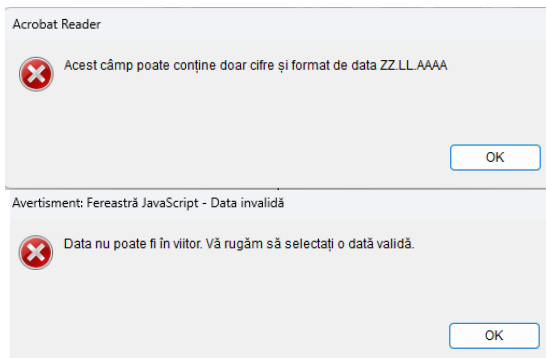

Pentru câmpul **Valoarea nerambursabilă(EURO)** se va introduce doar o valoare numerică, fără zecimale. Dacă nu se va respecta acest lucru se va afișa pe ecran un mesaj de eroare precum cel din partea stângă.

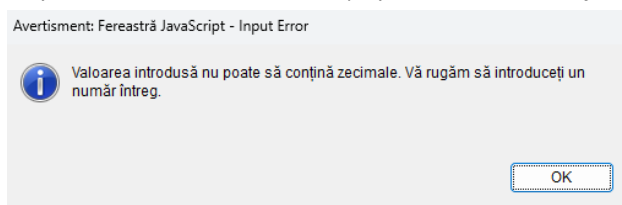

Câmpul **Descrierea investiției** este tot un câmp obligatoriu. Acest câmp permite introducerea de caractere alfanumerice( litere și numere), dar fără a depăși numărul maxim de 5000 caractere.

**C4. Descrierea investiției:**



Câmpul **Obiective proiect** este tot un câmp obligatoriu. Acest câmp permite introducerea de caractere alfanumerice( litere și numere), dar fără a depăși numărul maxim de 5000 caractere.

**C5. Obiective proiect:**

Câmpul **Rezultate așteptate** este tot un câmp obligatoriu. Acest câmp permite introducerea de caractere alfanumerice( litere și numere), dar fără a depăși numărul maxim de 5000 caractere.

**C6. Rezultate așteptate:**

Câmpul **Riscuri identificate** este tot un câmp obligatoriu. Acest câmp permite introducerea de caractere alfanumerice( litere și numere), dar fără a depăși numărul maxim de 5000 caractere.

**C7. Riscuri identificate:**

Câmpul **Principii orizontale** este tot un câmp obligatoriu. Acest câmp permite introducerea de caractere alfanumerice( litere și numere), dar fără a depăși numărul maxim de 5000 caractere.

**C8. Principii orizontale:**

În secțiunea **C9**, câmpurile din tabel nu sunt editabile și nu pot fi completate, ele se vor completa automat pe măsură ce se vor introduce date despre beneficiarii finali în cererea de finanțare.

Secțiunea **C10 Buget** conține tabelul în care trebuie completate coloanele 3,5,6 cu valori numerice. În coloana **3** se scrie numărul de vouchere pentru care se aplică, **Totalul Vouchere** nu poate depăși 1000. În coloana **5** se va introduce valoarea TVA-ului pentru întreaga suma, **Valoare Voucher + Costuri suplimentare**, dacă se va introduce o valoare cu zecimale, aceasta va fi rotunjită automat de către Smart PDF. Și în coloana **6** se va introduce întreaga valoare neeligibilă care este reprezentată de **TVA + Costuri suplimentare**. Coloanele 4,7 și 8 se vor completa automat cu rezultatele ca urmare a formulelor menționate în tabel. Mai jos se poate observa un exemplu de calcul :

C10. Buget

Tip activitate	Valoare voucher fără TVA -lei-	Vouchere -număr-	Valoare Valoare Vouchere + Costuri suplimentare = 696.720 + 10.000 și se aplică TVA 19% = 134.276,7 ce este rotunjit automat la 134,277	Valoarea TVA deductibilă este valoarea bransabilă din Buget de Stat -lei-	Valoare eligibilă (inclusiv TVA -lei-	Valoarea eligibilă (Componenta DMBP) Valoare TVA + Costuri suplimentare = 134.276,7 + 10.000 -lei-	re totală (isiv TVA) -lei-
1	2	3	4	5	6	7=4+5	8=6+7
Activitatea 1 - Reabilitare termică (14.000 euro)	69.672	10	696.720	134.277	144.277	830.997	975.274
Activitatea 2 - Instalare sistemelor fotovoltaice (5.000 euro)	24.883	10	248.830			248.830	248.830
Activitatea 3 - Raport de expertiză tehnică (700 euro)	3.484	10	34.840			34.840	34.840
Activitatea 4 - Raport de audit energetic (300 euro)	1.493	10	14.930			14.930	14.930
Activitatea 5 - Certificat de performanță energetică inițial (100 euro)	498	10	4.980			4.980	4.980
Activitatea 6 - Certificat de performanță energetică final (100 euro)	498	10	4.980			4.980	4.980
<b>TOTAL</b>	<b>100.528</b>	<b>60</b>	<b>1.005.280</b>	<b>134.277</b>	<b>144.277</b>	<b>1.139.557</b>	<b>1.283.834</b>

În aceeași secțiune este un al doilea tabel de completat ce are ca și câmpuri obligatorii doar 2 câmpuri de pe coloana 6, în care se introduce valoarea totală pentru serviciile de **Informare și publicitate** și pentru **CertIFICATE de racordare**. În coloana 8 se vor completa automat valorile și rezultatul va fi egal cu cel din coloana 6.

Tip activitate	Valoare voucher fara TVA -lei-	Vouchere -numar-	Valoare nerambursabilă din Componenta împrumuturi a PNRR - Investitia 7 (fără TVA) -lei-	Valoarea TVA nedeductibilă aferentă valorii nerambursabile din PNRR (Buget de Stat) -lei-	Valoare neeligibilă (inclusiv TVA) -lei-	Valoare eligibilă (Componenta PNRR + TVA aferentă componentei PNRR finanțată din Bugetul de Stat) -lei-	Valoare totală (inclusiv TVA) -lei-
<i>1</i>	<i>2</i>	<i>3</i>	<i>4=2x3</i>	<i>5</i>	<i>6</i>	<i>7=4+5</i>	<i>8 = 6</i>
Informare și publicitate	0	0	0	0	500	0	500
CertIFICATE de racordare	0	0	0	0	300	0	300
<b>GRAND TOTAL</b> (= Total Tabel activități + Liniile Informare și publicitate și Certificate de racordare)	100.528	60	1.005.280	134.277	145.077	1.139.557	1.284.634

Câmpul **Contribuția proiectului la tranziția verde** este tot un câmp obligatoriu. Acest câmp permite introducerea de caractere alfanumerice( litere și numere), dar fără a depăși numărul maxim de 5000 caractere.

Apel: PNRR/2024/C16RePowerEU/I7/AXA1/1

**C11. Contribuția proiectului la tranziția verde**

Câmpul **Durata proiectului** este un câmp obligatoriu în care se pot introduce valori numerice (cifre). Acest câmp are o verificare care nu permite introducerea unui număr care să depășească numărul de luni rămase, de la data completării, până la 31.12.2026. În cazul în care se introduce un număr mai mare se va afișa un mesaj de eroare pe ecran.

**C12. Durata proiectului (luni)\***

Avertisment: Fereastră JavaScript - Exceeded Limit

 Numarul de luni introduse depaseste 31.12.2026. Introduceți un numar mai mic.

OK



### 1.3. Secțiunea D

Secțiunea **D** reprezintă parte din cererea în care se vor introduce informațiile despre toți beneficiarii finali. Pentru fiecare beneficiar se va afișa un tabel în care trebuie completate câmpurile obligatorii pentru ca cererea la final să poată fi validată.

După cum se poate observa singurul câmp care nu este obligatoriu pentru fiecare beneficiar este câmpul **Nr. cadastral**, câmp care va fi completat doar acolo unde este cazul și unde se dețin aceste informații.

+	Nume	Prenume	CNP
	Regiune	Județ/Sector	Localitate
	Selectați o regiune	Selectați un județ	Selectați o localitate
	Strada	Nr.	Cod Postal
-	Nr.Cadastral(daca este cazul)	Suprafata utila cladire(mp)	
	Consumul anual total de energie primară (kWh/an)		
	Initial	Propus/Final	

Câmpul **Cod Numeric Personal** are o verificare care ne ajută să ne asigurăm că se introduce un CNP corect, în caz contrar se va afișa un mesaj de eroare pe ecran.

Avertisment: Fereastră JavaScript - Erori CNP

 CNP-ul trebuie să aibă 13 caractere.  
Luna CNP-ului nu este validă.  
Ziua CNP-ului nu este validă.  
Data CNP-ului nu este validă.  
CNP-ul introdus nu este valid.

OK

Avertisment: Fereastră JavaScript - Eroare

 Acest câmp trebuie să conțină exact 6 cifre.

OK

Pentru câmpul **Cod poștal** se face o verificare în a ne asigură că se introduc doar numere și să respecte formatul codurilor poștale din România și anume să conțină 6 cifre.

Câmpurile **Regiune, Județ/Sector, Localitate** au în partea dreaptă a fiecăreia o săgeată, iar prin acționarea acesteia se va activa lista și se poate alege valoarea dorită. Înainte de completarea câmpului **Localitate** să vă asigurați că aveți completat câmpul **Județ**. În cazul în care nu vă găsiți localitatea în listă, încercați să introduceți comuna.

Regiune	Județ/Sector	Localitate
Selectați o regiune	Selectați un județ	Selectați o localitate

Pentru câmpurile **Suprafață utilă clădire (mp), Consum anual total de energie primară (kWh/an) Inițial** și **Consum anual total de energie primară (kWh/an) Propus/Final**, se pot introduce doar valori numerice pozitive fără zecimale (cifre), în cazul în care se va introduce altceva se va afișa un mesaj de eroare pe ecran.

Avertisment: Fereastră JavaScript - Input Error

 Valoarea introdusă nu poate să fie negativă. Vă rugăm să introduceți o valoare pozitivă.

OK

Avertisment: Fereastră JavaScript - Input Error

 Valoarea introdusă nu poate să conțină zecimale. Vă rugăm să introduceți un număr întreg.

OK

Dacă dețineți mai mulți beneficiari finali, folosiți butonul + și se va genera o nouă înregistrare în tabel, iar dacă se dorește eliminarea unei înregistrări se apasă butonul -. Puteți genera atât de multe tabele, câți beneficiari finali dețineți.

	Nume	CNP
+	Regiune	Județ/Sector
	Localitate	
	Strada	Nr.
	Cod Postal	
-	Nr.Cadastral(dacă)	Suprafata utila cladire(mp)
	Consumul anual total de energie primară (kWh/an)	
	Tipul	Propus/Final

#### 1.4. Secțiunea J

După completarea și verificarea întregii cereri de finanțare se va **APĂSA** butonul **VALIDARE** care va verifica întregul documentul pentru a ne asigura că toate câmpurile obligatorii sunt completate și că nu ne lipsesc informații.

#### J. VALIDARE CERERE FINANȚARE

Pentru validarea și semnarea prezentei cereri de finanțare, se va apăsa butonul "VALIDEAZĂ" de mai jos. În cazul nevalidării formularului înainte de încărcarea în platforma PNRR, acesta poate fi declarat neconform, iar cererea de finanțare respinsă.

Nume:

Prenume:

Funcție:

Semnătură electronică:

Validare

În cazul în care lipsesc informații din document se va afișa un mesaj de eroare ce va conține toate câmpurile obligatorii rămase goale.

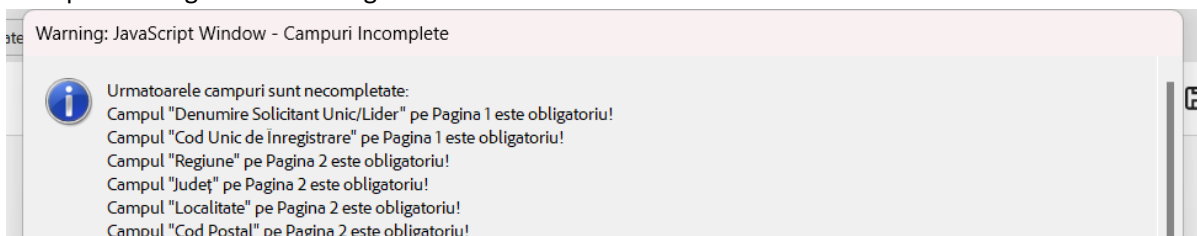

După ce verificarea documentului a fost în regula și s-a primit mesajul ce atestă completarea completă a cererii, se va permite deschiderea ferestrei de semnătură electronică.

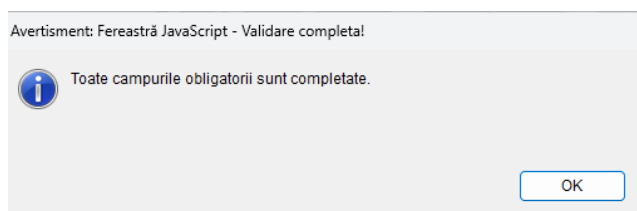

Semnătură electronică:



După aplicarea semnăturii digitale și salvarea documentului, vom merge pe platforma PNRR pentru a încărca documentul în cadrul apelului de finanțare potrivit **Investiției 7**.

## 2. Încărcarea cererii de finanțare în platforma PNRR

Pentru a putea ajunge să încărcați cererea de finanțare în aplicație este nevoie de câțiva pași premergători ce trebuie îndepliniți.

### 2.1. Autentificarea în platformă



Se vor completa credențialele de autentificare de tipul : adresa de e-mail și parola, apoi se va bifa câmpul "Nu sunt robot" din secțiunea CAPTCHA și se va apăsa butonul "Autentificare".

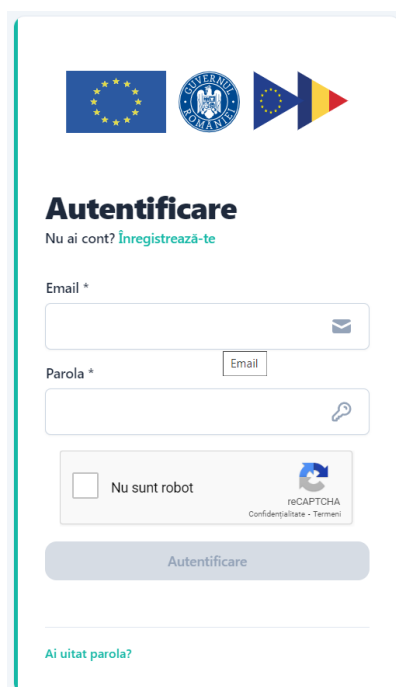

## 2.2. Adăugare Proiect

### 2.2.1. Selectare entitate juridică

Pentru a fi siguri că putem depune fără probleme un proiect, ne asigurăm că avem selectată societatea pe care vrem să depunem proiectul și să încărcăm cererea de finanțare. Pentru acest lucru, mergem în partea de sus a paginii, în dreapta și selectăm meniu entitate juridică. Apoi alegem selectare persoana juridica și alegem din meniu societatea pe care vrem să depunem cererea de finanțare.

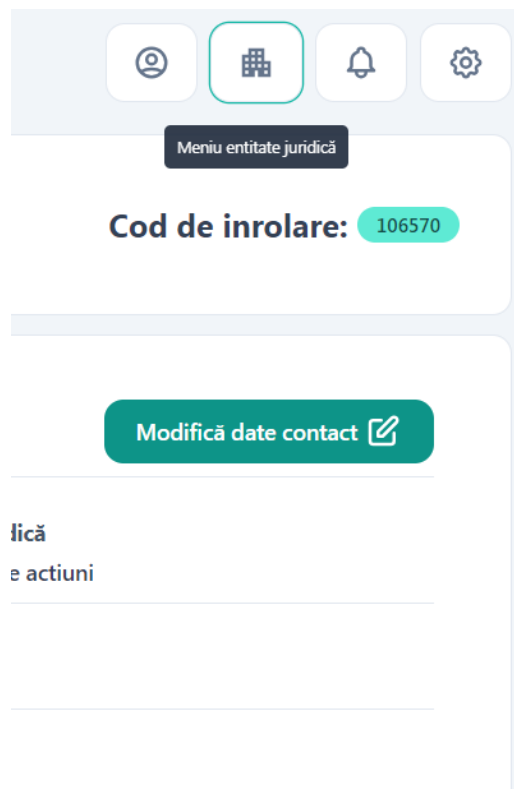
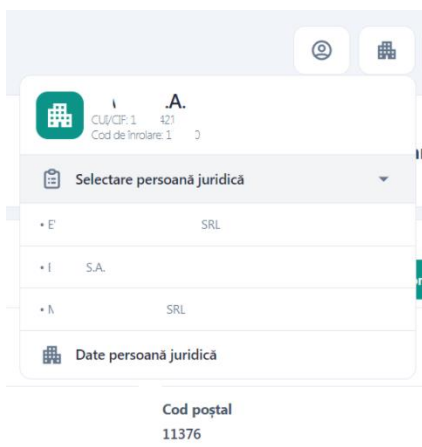

### 2.2.2. Adăugare proiect

Din meniul din partea stângă a ecranului sau din partea de stângă sus se selectează **Proiectele Mele** sau **proiecte** pentru a ajunge la secțiunea de adăugare a proiectului.



Urmează să adăugăm proiectul pentru societatea aleasă și în fereastra **Proiectele Mele** apăsăm pe butonul **Adaugă proiect** din partea dreaptă.

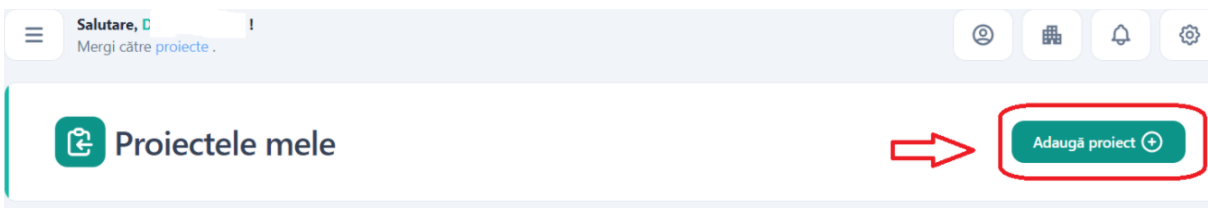

Pentru funcționarea corectă a aplicației proiecte.pnrr.gov.ro vă facem următoarele recomandări:

- În cazul în care aveți de încărcat un document creat de Dvs. vă recomandăm să folosiți opțiunea "Print to PDF" și apoi să semnati electronic documentul, după care îl

Se completează **Titlul proiectului** în fereastra deschisă și apoi se selectează Apelul dând scroll până ajungeți la el.

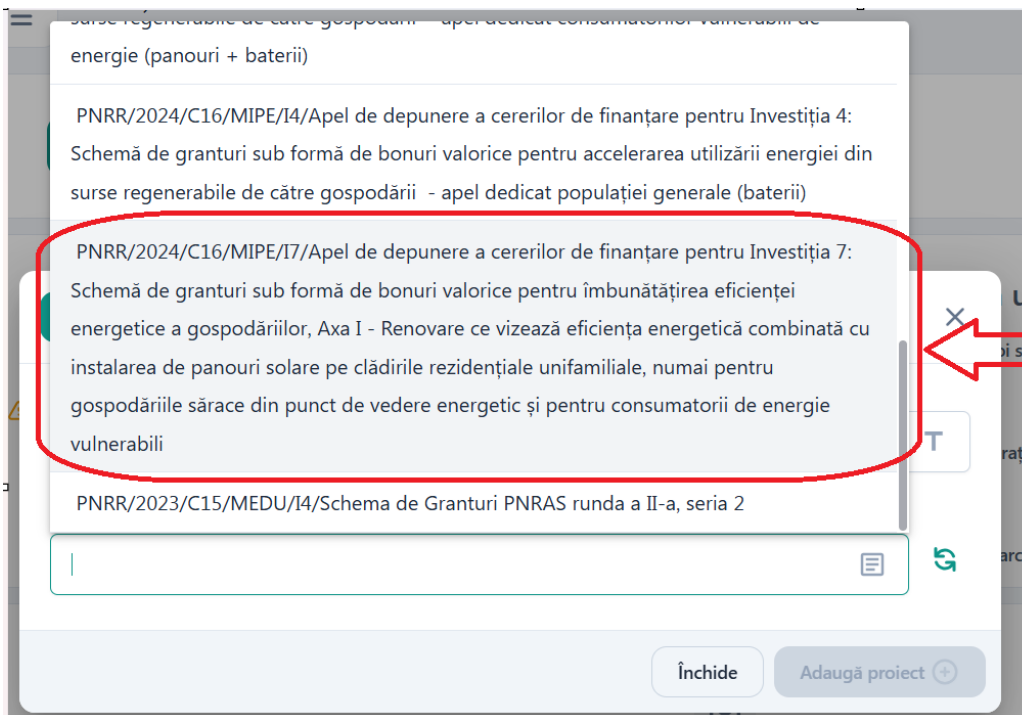

Apoi se apasă **Adaugă proiect** și urmăm pașii pentru depunerea cererii de finanțare.

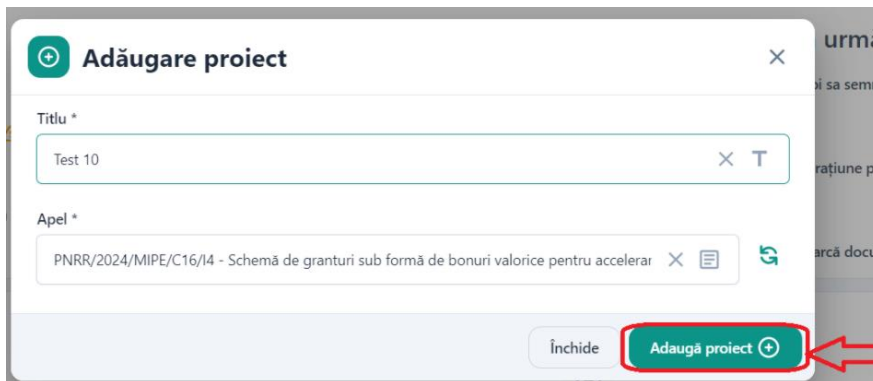

Utilizăm butonul **Completează** pentru a continua procesul depunerii cererii de finanțare.



În fereastra deschisă, se va apăsa butonul **Modifică** de la secțiunea **Proiect** in vederea completării câmpurilor **Valoare solicitată proiect** și **Buget proiect** cu valorile pe care le-ați obținut în completarea cererii de finanțare Secțiunea C10.

➔ **Completează proiect**



### Apel

**Denumire**

PNRR/2024/MIPE/C16/14 - Schemă de granturi sub formă de bonuri valorice pentru accelerarea utilizării energiei din surse regenerabile de către gospodării & I7: Schema de granturi sub formă de bonuri valorice pentru îmbunătățirea eficienței energetice a gospodăriilor, Axa 1 - Renovare ce vizează eficiența energetică combinată cu instalarea de panouri solare pe clădirile rezidențiale unifamiliale, numai pentru gospodăriile sărace din punct de vedere energetic și pentru consumatorii de energie vulnerabili - Apel de înrolare

<b>Tip</b>	<b>Instituție</b>	<b>Buget</b>	
competitiv	MIPE	0	EUR

### Proiect

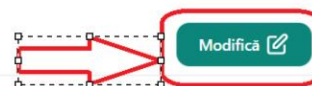

<b>Titlu</b>	<b>Analiză DNSH</b>
Test 10	Nu
<b>Valoare solicitată proiect</b>	<b>Buget proiect</b>
- RON	- RON
<b>Valoare aprobată proiect</b>	
- RON	

Câmpurile se vor completa cu valorile obținute în **Secțiunea C10 Buget** a cererii de finanțare completate. Câmpul **Analiza DNSH** **NU** se va bifa.

**Modifică informații proiect** ✕

**Titlu \***

Test

**Valoare solicitată proiect \***

1005280 ✕ RON

**Buget proiect \***

1283834 ✕ RON

Analiză DNSH

Închide
Salvează

**C10. Buget**

Tip activitate	Valoare voucher fără TVA lei	Vouchero -număr-	Valoare nerambursabilă din Componenta Imprumuturi e PNRR - Investiția 7 (fara TVA) -lei-	Valoarea TVA nedeductibilă aferentă valorii nerambursabile din PNRR (Buget de Stat) -lei-	Valoarea neeligibilă (inclusiv TVA) -lei-	Valoarea eligibilă (Componenta PNRR + TVA aferentă componentei PNRR finanțată din Bugetul de Stat) -lei-	Valoarea totală (inclusiv TVA) -lei-
1	2	3	4=2x3	5	6	7=4+5	8=6+7
Activitatea 1 - Rezultate tehnice (14.000 euro)	69.672	10	696.720	134.277	144.277	830.557	975.274
Activitatea 2 - Instalare sistemelor fotovoltaice (5.000 euro)	24.883	10	248.830	0	0	248.830	248.830
Activitatea 3 - Raport de expertiză tehnică (700 euro)	3.454	10	34.540	0	0	34.540	34.540
Activitatea 4 - Raport de audit energetic (100 euro)	1.493	10	14.930	0	0	14.930	14.930
Activitatea 5 - Certificat de performanță energetică inițial (100 euro)	496	10	4.960	0	0	4.960	4.960
Activitatea 6 - Certificat de performanță energetică final (100 euro)	496	10	4.960	0	0	4.960	4.960
<b>TOTAL</b>	<b>100.528</b>	<b>60</b>	<b>1.005.780</b>	<b>134.977</b>	<b>144.277</b>	<b>1.139.557</b>	<b>1.283.834</b>



Informațiile din cadrul secțiunilor **Persoană juridică** și **Reprezentant legal** se vor completa automat cu informațiile introduse la momentul creării contului și înregistrării societății. Și vom merge direct la secțiunea **Documente depunere**.

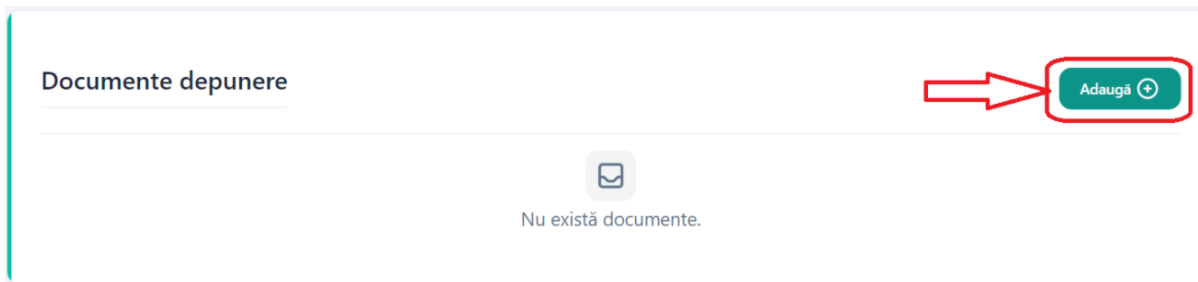

După apăsarea butonului **Adaugă** se va deschide o fereastră în cadrul căreia se va adăuga anexa, formularul Cerere de finanțare, anexa 1 la Ghidul specific aferent I7 astfel:

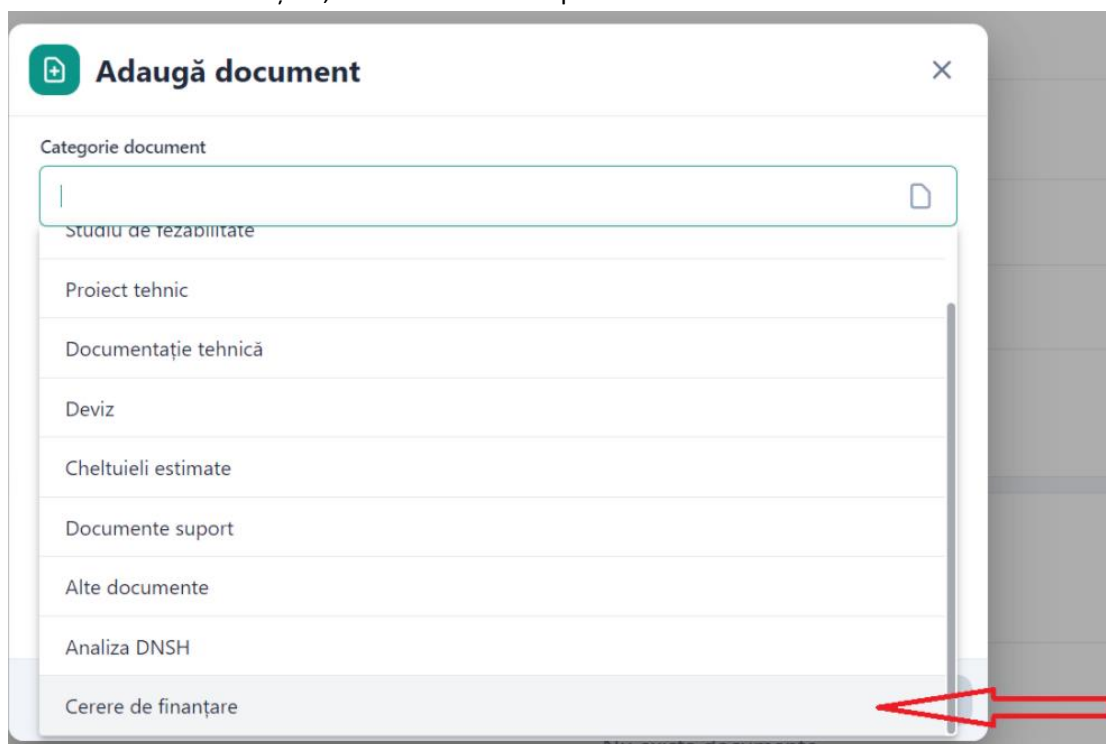

- Nu uitați să descărcați **ULTIMA VERSIUNE** a cererii de finanțare din arhiva pentru Investiția 7.
- Se atașează cererea de finanțare, semnată electronic cu certificatul înregistrat în cont. **! Atenție ! Se poate depune o SINGURĂ cerere de finanțare în cadrul apelului pentru Investiția 7. Vă rugăm să vă asigurați încă o dată înainte de încărcare că cererea este completă, validată și semnată.**

După încărcarea cererii de finanțare se apasă butonul **Adaugă**.

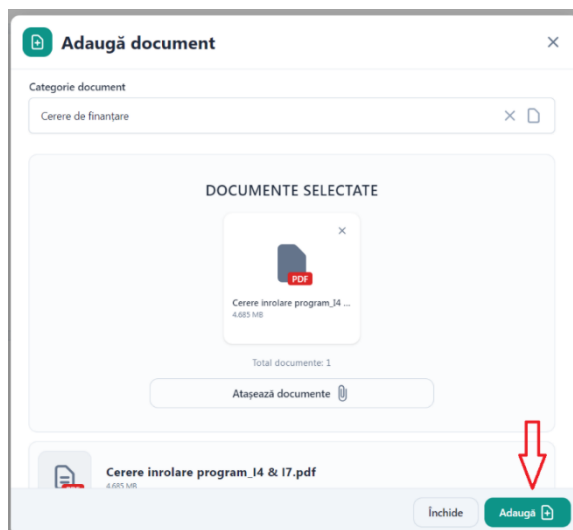

După adăugarea cererii de finanțare, dăm scroll în sus până ajungem la **“lăcățel”** pentru a bloca proiectul.

←  **Completează proiect**   **Blochează**

---

### Apel

**Denumire**  
PNRR/2024/C16/MIPE/I7/Apel de depunere a cererilor de finanțare pentru Investiția 7: Schema de granturi sub formă de bonuri valorice pentru îmbunătățirea eficienței energetice a gospodăriilor, Axa I - Renovare ce vizează eficiența energetică combinată cu instalarea de panouri solare pe clădirile rezidențiale unifamiliale, numai pentru gospodăriile sărace din punct de vedere energetic și pentru consumatorii de energie vulnerabili

Tip	Instituție	Buget	
competitiv	MIPE	299,990,200	EUR

Confirmați blocarea proiectului.

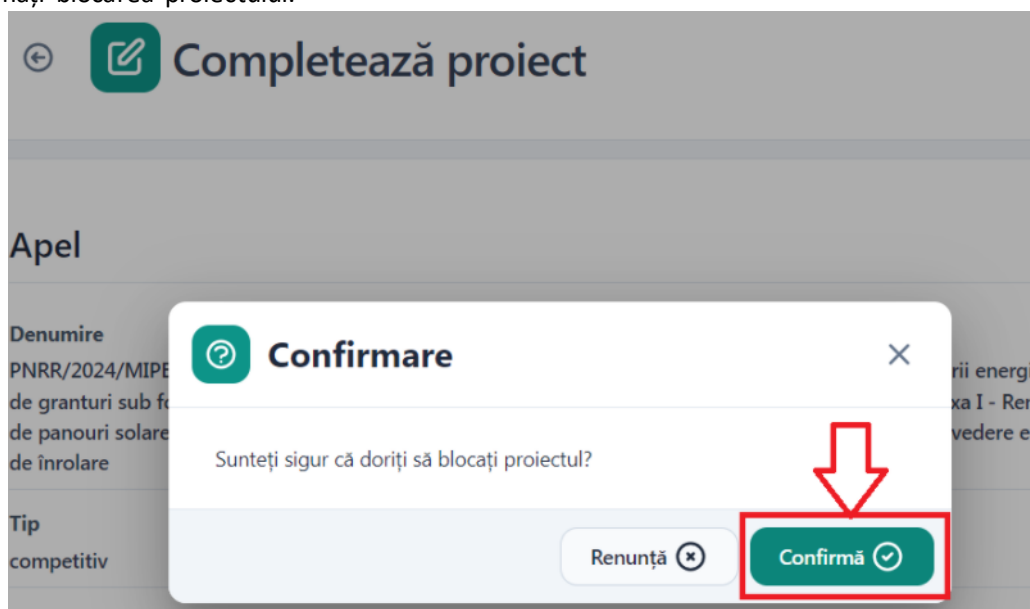

După ce ați blocat proiectul, apăsați pe butonul **Transmite** pentru a încheia procesul de încărcare a cererii de finanțare pentru Investiția 7.

🔒 **Completează proiect**



Transmite

## Apel

### Denumire

PNRR/2024/C16/MIPE/17//Apel de depunere a cererilor de finanțare pentru Investiția 7: Schemă de granturi sub formă de bonuri valorice pentru îmbunătățirea eficienței energetice a gospodăriilor, Axa I - Renovare ce vizează eficiența energetică combinată cu instalarea de panouri solare pe clădirile rezidențiale unifamiliale, numai pentru gospodăriile sărace din punct de vedere energetic și pentru consumatorii de energie vulnerabili

Tip	Instituție	Buget	
competitiv	MIPE	299,990,200	EUR

După apăsarea butonului **Transmite**, se va descărca formularul pentru depunere din fereastra care se va deschide și se va completa și încărca în aceeași fereastră după ce a fost semnat cu semnătura digitală a persoanei care a semnat cererea de finanțare.

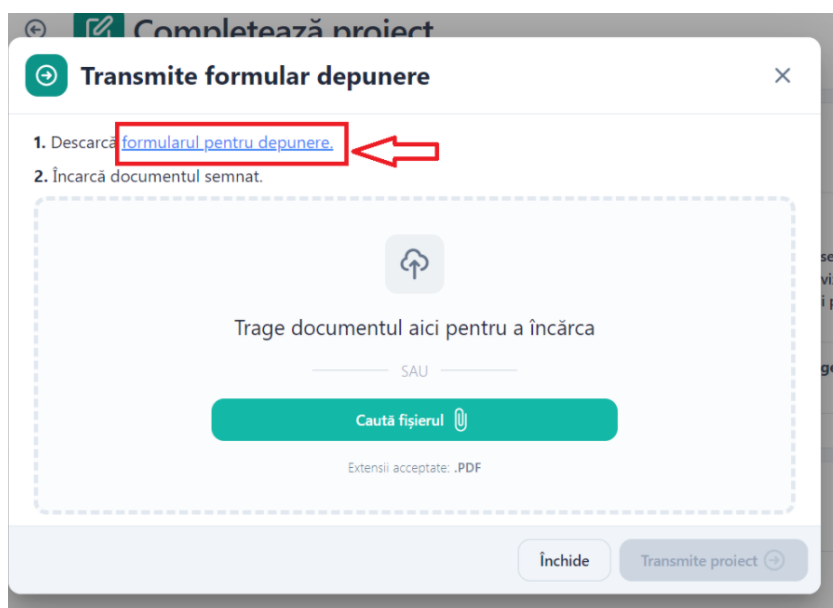

După încărcarea **Formularului Depunere** semnat electronic, se apasă butonul **Transmite proiect** și aici procesul de încărcare a cererii de finanțare se consideră încheiat cu succes.

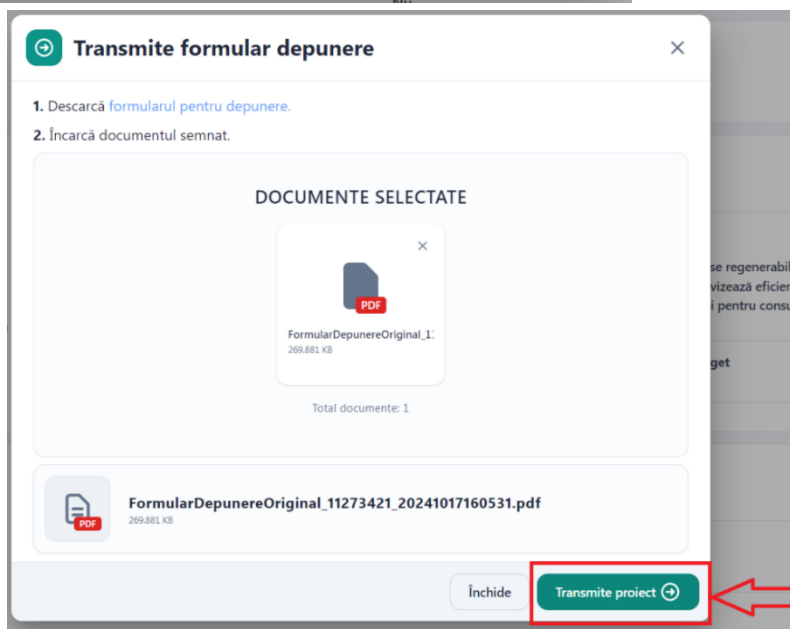

### 3. Verificarea transmiterii Cererii de Finanțare

Pentru a verifica dacă cererea de finanțare a fost încărcată cu succes există 2 modalități:

1. Se intră în secțiunea **Proiectele Mele** și se verifică statusul proiectului în dreapta jos, dacă acesta este **"Transmis"**, atunci ați încărcat cu succes cererea de finanțare, eligibilitatea se va verifica după terminarea apelului.



Proiectele mele

Adaugă proiect +

Pentru funcționarea corectă a aplicației proiecte.pnrr.gov.ro vă facem următoarele recomandări:

- În cazul în care aveți de încărcat un document creat de Dvs. vă recomandăm să folosiți opțiunea "Print to PDF" și apoi să semnati electronic documentul, după care îl încărcați în platformă
- Nu faceți modificări sau adnotări în fișier după operațiunea de "Print to PDF"
- Nu faceți modificări sau adnotări în fișier după operațiunea de semnare electronică a documentului
- În cazul în care documentul este generat de platformă, documentul nu trebuie alterat sub nici un motiv. Singura operațiune posibilă este cea de semnare electronică, urmată de încărcarea pe platformă a documentului semnat
- Dimensiunea maximă acceptată a unui document este de 50MB
- Fișierul încărcat nu trebuie să fie gol
- Fișierul de încărcat trebuie semnat cu o semnătură validă (cea a persoanei care s-a autentificat în aplicație și care încarcă documentul în platformă)

#### Testare

16/12/2024 06:52

PNRR/2024/C16/MIPE/I7/Apel de depunere a cererilor de finanțare pentru Investiția 7: Schemă de granturi sub formă de bonuri valorice pentru îmbunătățirea eficienței energetice a gospodăriilor, Axa I - Renovare ce vizează eficiența energetică combinată cu instalarea de panouri solare pe clădirile rezidențiale unifamiliale, numai pentru gospodăriile sărace din punct de vedere energetic și pentru consumatorii de energie vulnerabili



2. Din bara de **Meniu** din stânga ecranului se selectează butonul **Transparență**.  
Și în secțiunea de **Transparență** se selectează apelul **"PNRR/2024/C16/MIPE/I7/Apel de depunere a cererilor de finanțare pentru Investiția 7: Schemă de granturi sub formă de bonuri valorice pentru îmbunătățirea eficienței energetice a gospodăriilor, Axa I - Renovare ce vizează eficiența energetică combinată cu instalarea de panouri solare pe clădirile rezidențiale unifamiliale, numai pentru gospodăriile sărace din punct de vedere energetic și pentru consumatorii de energie vulnerabili"** și se introduce codul **CUI** al societății și se apasă butonul **Caută**. Dacă societatea este găsită în listă înseamnă că cererea de finanțare a fost încărcată cu succes.



Transmis

The screenshot shows the main menu of the PNRR application. The 'TRANSPARENTĂ' section is highlighted with a red box, and a red arrow points to the 'Transparență' menu item. Other menu items include 'DEPUNERE', 'IMPLEMENTARE', 'TABLOU DE BORD', and 'SUPPORT'. On the right side, there is a sidebar with a 'Salut Merg' button and a 'Pentru' section with a warning icon and a 'Test 1' section with a date '17/10/202'.

#### Transparență

Apel

PNRR/2024/C16/MIPE/I7/Apel de depunere a cererilor de finanțare pentru Investiția 7: Schemă de granturi sub formă de bonuri valorice pentru îmbunătățirea

CUI/CIF

16388554

Caută

Nr. ordine	Data transmiterii	CUI/CIF
4	16-12-2024 06:52:07.433	1 4